RÉPUBLIQUE FRANÇAISE
TERRITOIRE DE BELFORT
MAIRIE de MORVILLARS
90120

MORVI'LIGHT
VITE LU VITE SU

MARS 2026

n° 141

AGENDA DE MARS	
Jeudi 5	Conseil municipal en salle du conseil à 18h30
Samedi 7	Opération « j'aime la nature propre », à 8h30 devant la mairie
Dimanche 15	**Élections municipales : bureau de vote en mairie**
Samedi 28	Course aux œufs de Pâques : surveille ta boîte aux lettres !

MUNICIPALES

Il n'y a qu'une seule liste : pourquoi aller voter quand même ?

- **Pour exprimer son soutien** : en votant, vous montrez que vous soutenez les idées et les valeurs de la liste représentée.
- **Pour faire entendre votre voix** : votre vote est un moyen de vous faire entendre et de participer à la vie démocratique.
- **Augmenter la représentativité** : un taux de participation élevé donne plus de légitimité aux élus et aux décisions qui seront prises, y compris aux yeux des autres institutions.
- **C'est un droit** : voter est un droit fondamental et exercer ce droit est important pour la démocratie.

Vous êtes absent le jour du vote ?

Pensez à faire une **procuration**, soit en ligne, soit auprès d'une gendarmerie ou d'un commissariat.

Une personne peut recevoir 1 procuration au maximum.

Ouverture de la Mairie et de l'Agence Postale Communale

3 place du marché

Tél mairie : 03 84 27 80 36 Tél Poste : 03 84 27 23 33

mail Mairie : contact@morvillars.fr

	LUNDI	MARDI	MERCREDI	JEUDI	VENDREDI	SAMEDI
Matin	fermé	9h00 - 12h00	9h00 - 12h00	9h00 - 12h00	9h00 - 12h00	9h00 - 11h00
Après-midi	14h00 - 17h00	14h00 - 17h00	fermé	14h00 - 17h00	14h00 - 17h00	fermé

Ouverture de la Médiathèque

12B rue de la fontaine

Tél : 03 84 54 11 55

mail : mediatheque@morvillars.fr

	MARDI	MERCREDI
Matin	fermé	10h-12h
Après-midi	16h30-18h30	15h-17h

ENFANCE

A tous nos enfants du village jusqu'à 11 ans, nous vous invitons à la course aux œufs. Rendez-vous samedi 28 mars à 14h30 devant l'école primaire du Grand Chêne.

Surveille bien ta boite aux lettres !

OPÉRATION NATURE PROPRE

A l'initiative de la Fédération Départementale des chasseurs, une matinée de bénévolat pour nettoyer la commune est proposée (ouverte à tous).

Rendez-vous samedi 7 mars à 8h30 devant la mairie.

La FDC90 mettra à disposition des participants chasubles, gants, sacs poubelle.

Inscription en mairie au 03.84.27.80.36 ou par mail à contact@morvillars.fr

L'ULTIME CHANTIER DU MANDAT

La liaison douce qui relie le cimetière au passage du souvenir français bientôt finalisée !

L'objectif est de sécuriser cette portion de route dangereuse pour les piétons et cycles. A terme, elle reliera la piste cyclable envisagée par Méziré. Une subvention Préfecture de 40 000€ a déjà été accordée. Nous reviendrons sur son financement dans un prochain numéro.

DES PROJETS SUR LES RAILS...

ANCIEN GYMNASE

C'est acté : l'ancien gymnase fera l'objet d'une démolition. Son coût sera pris en charge à 80% par le « Fond Vert Régional ».

Parallèlement, une étude paysagère et environnementale a été confiée à l'Agence d'Urbanisme du Territoire de Belfort. L'objectif est de prévoir les aménagements en lieu et place du bâtiment (parking, aire de loisirs, végétation…) en cohérence avec les autres fonctionnalités du parc.

RESTAURATION INTERIEURE DE L'ÉGLISE

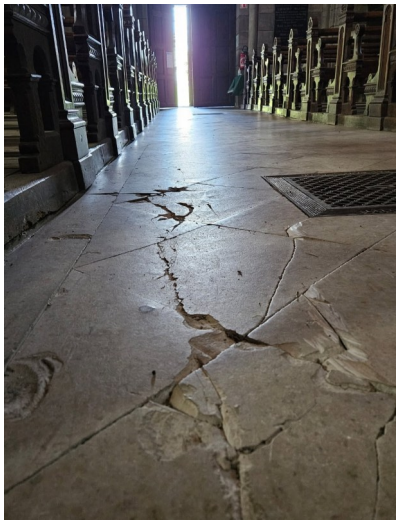

Déjà 155 000 € obtenus en tant que lauréat du loto du patrimoine de Stéphane Bern !

Nous espérons une réponse positive de la DRAC quant à l'inscription au patrimoine régional, ce qui aurait l'avantage de majorer de 30 à 40 % les subventions.

Une souscription publique devra compléter le financement. Dossier à suivre…

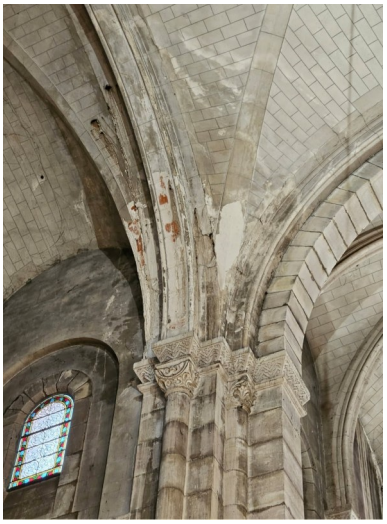

LA GARE

Le bâtiment de l'ancienne gare a été acheté à la commune par Yoann Fati, propriétaire du restaurant « La Calèche ».

Les élus ont attendu un vrai projet d'un investisseur, intégrant de nouveaux services à la population.

A ce stade, tout est encore envisageable : cabinet infirmer ou de kinésithérapie, micro-crèche, commerces, etc.

Si vous recherchez un local pour votre activité professionnelle, n'hésitez pas à contacter la mairie.

LE MOT DU MAIRE

UN GRAND MERCI À TOUS !

Ce qui nourrit une équipe municipale, c'est de sentir que ce que l'on fait est vraiment utile.
Les habitants demandent qu'on les regarde en face, qu'on agisse avec méthode et sens des responsabilités, qu'on les respecte.
Servir les habitants, c'est notre travail.
C'est là que se trouve votre motivation, notre nourriture intérieure.

Des services, des hommes et des femmes, des liens sociaux.

Au cœur de l'action municipale, il y a depuis 15 ans et réaffirmé dans ce dernier mandat, un moteur puissant mais discret : l'amour profond de cette commune. Pas celui des discours, mais celui qui se prouve dans le geste juste, dans la décision responsable, dans la fidélité aux valeurs fondatrices.

Ce mandat a construit une dynamique collective continue, comme un tissage entre générations. Les aînés, les enfants, les bénévoles, les élus, les agents : chacun a sa place, chacun est reconnu. C'est le lien intergénérationnel qui fait la force d'un territoire.

À Morvillars, on agit avec sérieux, mais sans lourdeur. Les grands sujets sont là : écologie, santé, culture, éducation, solidarité, mémoire. Tout est fluide, accessible, naturel. C'est peut-être cela notre signature : une forme de sérénité active, où la profondeur n'exclut jamais la joie.

Cette équipe a toujours su maintenir une verticalité saine entre les grandes visions – celles qui élèvent – et les réalités concrètes du quotidien. De la rénovation de l'éclairage à l'accueil des jeunes, du fleurissement durable à la mémoire des libérations, chaque décision a été une pierre posée dans une architecture cohérente du bien commun.

Enfin, cette mandature aura réparé – dans tous les sens du terme. Elle aura restauré les lieux, renforcé des liens, et réconcilié les usages du passé avec les rêves de demain. À Morvillars, on n'oublie pas. On soigne. Et on transmet.

J'ai été votre maire durant 15 années. Être maire, c'est être dépositaire de la confiance d'un territoire.
Je raccrocherai mon écharpe en mars prochain, animée du sentiment du devoir accompli.

Ce fut une aventure extraordinaire.

Que les équipes municipales, le personnel de mairie, l'ensemble des partenaires institutionnels et bénévoles qui m'ont assurée de leur soutien depuis 2011 en soient remerciés.

Une page se tourne … un nouveau chapitre de l'avenir de Morvillars se profile.
Sereine, j'adresse tous mes encouragements et mes vœux de réussite à la prochaine équipe.

Françoise Ravey

PREMIÈRES ANNÉES,

celles de la lucidité, ou nous étions sur tous les fronts à gérer les urgences.

Morvillars devait faire face à une situation d'héritage d'un endettement hors du commun.

Elus en juillet 2011 à la suite d'une dissolution du Conseil Municipal en conseil des Ministres par le Président de la République lui-même, des énormes défis financiers s'imposaient à nous.

Après bilan et intervention de la Chambre Régionale des Comptes, la commune risquait la faillite avec une dette par habitant 11 fois plus élevée que la moyenne de la strate, soit 6 500 €/habitant.

Dès 2011, nous avons choisi la voie de la transparence totale avec vous, habitants.

Là où d'autres auraient augmenté les impôts ou diminué les services, nous avons choisi une troisième voie : celle de l'optimisation intelligente. Nous avons scruté chaque euro dépensé, remis en question chaque habitude, négocié chaque contrat.

AUJOURD'HUI : Une commune hors de danger.

Les chiffres parlent d'eux-mêmes :

- ◊ Dette communale réduite de 2/3 en 15 ans
- ◊ Charges de fonctionnement maitrisées sans dégradation des services
- ◊ Investissements maintenus à hauteur de 180 000 € par an en moyenne, en optimisant les subventions au maximum
- ◊ Des ressources augmentées avec une vision sécuritaire à long terme :

  Par exemple : Remplissage des zones industrielles, en particulier de la ZAC des Tourelles, construction de 70 logements en 15 ans générant taxes foncières et professionnelles.

Trois élections : 2011 – 2014 et 2020

Aucun maire ne réussit seul. MERCI aux trois équipes municipales qui m'ont accompagnée dans cette aventure humaine extraordinaire : mes adjoints, mes conseillers municipaux qui ont donné de leur temps, de leur énergie, de leur cœur. Merci aussi pour la complicité et les rires …

Juillet 2011 : un nouveau conseil municipal au grand complet

Juin 2011, Françoise Ravey est élue maire de Morvillars. Lydie Baumgartner, Jean-François Boichard et Joëlle Zumbihl ont été élus adjoints. Une équipe majoritairement féminine prend ainsi la tête de la commune pour lui redonner une image positive.

1) M. Maranzana Thierry (artisan retraité) 2) M. Lavalette David (chauffeur routier) 3) M. Ruchti Éric (ingénieur civil) 4) M. Pierre Didier (responsable site industriel) 5) Mme. Mansour Nora (professeur d'histoire) 6) M. Spadaro Vincent (fraiseur) 7) Mme. Baumgartner Lydie. 1ère adjointe (éducatrice) 8) Mme. Gay Sabine (professeur de mathématique) 9) M. Treiber Jean-Daniel (dessinateur industriel)
10) Mme. Ravey Françoise. Maire Représentant CAB (formatrice) 11) Mme. Zumbihl Joëlle. 3e adjointe (technicienne logistique) 12) Mme. Schlatter Michèle (approvisionneuse logistique) 13) M. Grosdemouge Yoann (ingénieur bâtiment) 14) Mlle. Lavie Virginie (employée administrative) 15) M. Boichard Jean-François. 2e adjoint (professeur de marketing-commerce).

Mars 2014 : Second mandat pour Françoise Ravey

Au premier rang : Jean Fançois Zumbihl 3eme adjoint – Françoise Ravey maire –
Lydie Baumgartner 2ème adjointe – Jean François Boichard 1er adjoint

« Un avenir pour Morvillars ». Huit hommes, sept femmes. La parité est de mise pour l'équipe de Françoise Ravey. Affichant une moyenne d'âge de 48 ans, elle se compose de :

- Françoise Ravey, 55 ans, ancien cadre de la fonction publique territoriale, maire sortant.
- Éric Ruchti, 39 ans, ingénieur, conseiller sortant.
- Jean-François Boichard, 38 ans, professeur du second degré, adjoint sortant.
- Caroline Camozzi, 37 ans, ingénieur structure – directrice d'agence – bureau de contrôle.
- Jean-François Zumbihl, 56 ans, formateur technique consultant.
- Lydie Baumgartner, 48 ans, responsable relais assistantes maternelles, adjointe sortante.
- Jean-Daniel Treiber, 42 ans, dessinateur industriel, conseiller sortant.
- Sabine Gay, 57 ans, professeur de mathématiques, conseillère sortante.
- Jean-Christophe Poinas, 35 ans, cadre du secteur privé/ingénieur.
- Virginie Lavie, 34 ans, employée administrative en établissement privé.
- Michel Graehling, 58 ans, commercial.
- Françoise Moyne, 65 ans, retraitée Peugeot.
- Régis Ostertag, 64 ans, retraité des douanes.
- Michèle Claisse, 54 ans, employée.
- Vincent Spadaro, 56 ans, fraiseur, conseiller sortant.

Mars 2020 :« Un avenir pour Morvillars »

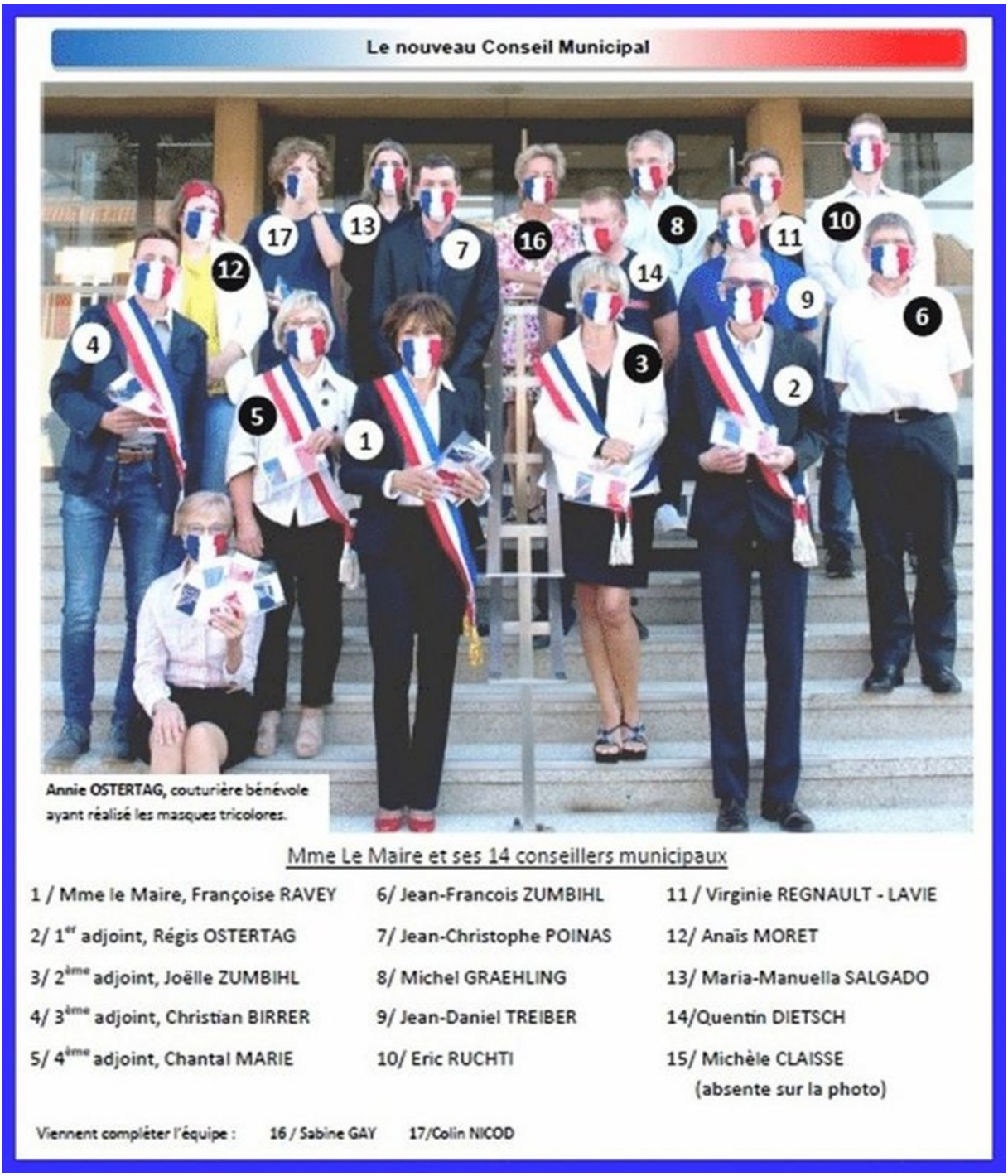

Les membres de la liste

Françoise Ravey, 61 ans, retraitée de la fonction publique, maire sortant ; Michèle Claisse, 60 ans, mère au foyer, conseillère sortante ; Jean-Christophe Poinas, 41 ans, ingénieur, conseiller sortant ; Chantal Marie, 60 ans, aide médico-psychologique ; Régis Ostertag, 70 ans, retraité des douanes, adjoint sortant ; Virginie Regnault-Lavie, 40 ans, employée administrative, conseillère sortante ; Michel Greahling, 64 ans, commercial retraité, conseiller sortant ; Christian Birrer, 44 ans, juriste ; Manuela Salgado, 42 ans, fonctionnaire ; Éric Ruchti, 45 ans, ingénieur civil, conseiller sortant ; Colin Nicot, 19 ans, étudiant ; Quentin Dietsch, 28 ans, technicien forestier ; Sabine Gay, 62 ans, professeure retraitée, conseillère sortante ; Jean-François Zumbihl, 62 ans, chef d'entreprise retraité, adjoint sortant ; Anaïs Moret, 33 ans, mandataire judiciaire ; Jean-Daniel Treiber, 48 ans, technicien, conseiller sortant ; Joëlle Zumbihl, 56 ans, ingénieure achats.

Hommages

Thierry Maranzana
Conseiller municipal
Décédé en décembre 2012

Jean-François Boichard
Premier adjoint
Décédé en janvier 2020

Le personnel communal

Merci à nos agents municipaux. Ils sont les chevilles ouvrières des actions qui font vivre Morvillars au quotidien. Leur professionnalisme, leur dévouement, leur bonne humeur ont été des atouts précieux. En quelques années, il y a eu parfois du mouvement : des départs, des arrivées.

Le personnel communal compte 10 personnes affectées à différents services.

- ◊ Une secrétaire générale de mairie
- ◊ Un adjoint administratif + accueil en mairie
- ◊ Un adjoint administratif + accueil agence postale
- ◊ Deux agents des services techniques
- ◊ Une responsable du pôle enfance famille et du service périscolaire
- ◊ Trois agents d'animation périscolaire
- ◊ Une ATSEM (Agent territorial spécialisé des écoles maternelles)

Marianne avec les artistes

La Marianne de Christof Monnin
Artiste Peintre

La Marianne de Catherine Poyer
Présidente du club sculpture

Les principales réalisations du mandat 2020-2026

Vente du château

Il accueillait les associations de la commune mais sa mise aux normes était hors des moyens de la municipalité.

Le Vieux Château a été construit de 1872 à 1878 pour Armand Viellard troisième fils de Juvénal Viellard (1803-1886) et de Laure Migeon (1813-1900).

Le château entouré de son parc est acheté, en 1960, par la commune de Morvillars. Il abritera les premières classes du collège.

En 2020, la commune n'ayant pas les moyens de requalifier le bâtiment, et le projet de création d'un centre d'affaires public/privé n'ayant manifestement pas séduit les institutions, la décision a été prise par la municipalité de le vendre à un investisseur privé, en l'occurrence Pascal Piccinini, d'Etueffont.

L'ancien château communal connaît alors une seconde jeunesse. Il accueille aujourd'hui 13 logements et un cabinet médical avec trois professionnels de la santé.

Il en va de même pour les haras qui à terme accueilleront 12 logements.

Rénovation de la mairie

La rénovation extérieure du bâtiment de la mairie, au cœur du village, a porté sur une nouvelle isolation thermique avec l'objectif de réaliser une économie de 50 % sur la facture de chauffage, le changement de la couverture-zinguerie, le ravalement de façade et fenêtres repeintes, la mise aux normes en matière d'accessibilité avec l'installation d'un ascenseur, la réfection des escaliers agrémentés d'un magnifique emblème symbolisant un drapeau aux couleurs de la république. Sur le fronton, on peut à présent lire « Liberté-Egalite-Fraternité ».

A l'intérieur, divers travaux ont permis de réorganiser le service et d'apporter du confort au personnel mais aussi aux habitants venant à la mairie.

Entrée de l'agglomération – côté Sud

La RD23 dans l'entrée de Morvillars du côté de Méziré a bénéficié de travaux de sécurisation. Le chantier a permis la création de places de stationnement le long de la chaussée et de proposer une voie cyclable. Grâce à ces travaux la vitesse moyenne enregistrée en cet endroit est passée de 90 kilomètres par heure (km/h) à environ 60 km/h.

Le montant des travaux s'élève à 208 000 euros hors taxes avec comme subventions 51 692 euros au titre de la dotation d'équipement des territoires ruraux (DETR) 2020, 92 613 euros du conseil départemental, et 17 850 euros de Grand Belfort Communauté d'Agglomération ce qui représente 78 % du montant total. La somme restante pour la commune s'élève à 45 845 euros.

L'église Saint-Martin

De gros travaux avaient été effectués lors du mandat 2014-2020 : mise aux normes électriques, réfection totale de la toiture de la nef, embellissement et éclairage de l'édifice.

Un taux record de subvention a été atteint : 95%.

Lors du mandat 2020-2026, les travaux ont porté sur la réfection des vitraux, le changement de chaudière et sur la restauration du tableau de Jean Jacques Henner : la mort de Joseph. L'église sera soutenue par le Loto du Patrimoine 2025, dans le cadre de la mission Stéphane Bern, à hauteur de 155 000€.

L'aire de jeux près de l'école du Grand Chêne

Une belle fréquentation pour l'aire de jeux.
On compte jusqu'à une cinquantaine d'enfants à la sortie de l'école. L'aire de jeux est devenue un lieu de rencontre entre parents mais aussi de mixité sociale.
Le coût de la réalisation de l'aire de jeux s'élève à 43 760 € HT avec une subvention obtenue de la CAF de 19 868 € (45 %) et un autofinancement à hauteur de 23 802 €.

Éclairage public : la commune est passée aux leds

Les 348 candélabres de la commune sont désormais équipés de leds afin de faire des économies d'énergie et réduire les factures.
L'ensemble des ampoules à sodium a été remplacé par des lampes led. Le gain est immédiat et génère une économie de 60 % minimum sur la facture d'électricité.
Le montant de ces travaux s'élève à 108 225 € HT. Plusieurs subventions ont été attribuées :
- 42 399 € au titre des fonds verts d'accélération de la transition écologique.
- 32 934 € attribués par Territoire d'énergie 90 au titre des fonds de la transition énergétique.
- 11 247 € accordés par C2E (prime à l'énergie).

Exploitation de la forêt / Ecologie

- Un contrat sur 20 ans avec l'ONF pour prendre soin de notre forêt intercommunale de 160 hectares :
  - ◊ Exploitation des grumes
  - ◊ Replantations
  - ◊ Parcelles consacrées aux essences d'arbres résistant au changement climatique
- l'affouage : un service aux habitants
- plantation de 200 arbres au cœur du village
- création de vergers partagés
- Mise en place du « zéro phyto » dés 2011 pour l'amélioration de la qualité de l'eau
- Renaturalisation d'espaces bétonnés

Rue du parc

La rue du Parc dessert l'ex-château communal de Morvillars, les installations sportives et l'aire de jeux.
Elle permet aux camions de relevage ou GBCA d'accéder derrière l'école.
La réhabilitation de l'ex-château communal fait qu'aujourd'hui ce beau bâtiment abrite un cabinet médical avec trois médecins ainsi que treize nouveaux logements. Cela nécessitait de mettre en place un accès aisé pour habitants et patients, création de la rue du Parc.
Le montant des travaux s'élève à 150 000 euros hors taxes, subventionné à hauteur de près de 40 % via la dotation d'équipement des territoires ruraux (DETR) à hauteur de 44 790 euros, et via le Grand Belfort Communauté d'Agglomération (GBCA) pour 14 930 euros. La commune a investi en fonds propres 90 779 euros.
À noter également la création de quinze places de parking supplémentaires.

ZAC des Tourelles

Avec la collaboration du GBCA, nous avons eu à cœur de favoriser l'installation de belles entreprises créatrices d'emploi et surtout non polluantes.
La Zone d'Aménagement Concerté des Tourelles bénéficie d'une bonne accessibilité : accès direct à l'Autoroute et RN 19, desserte directe par bus, proche de la gare TGV de Belfort-Montbéliard.
Créée en 1993 par la commune de Morvillars, la ZAC des Tourelles a ensuite rejoint la Communauté d'Agglomération Belfortaine puis le Grand Belfort.
Les premières entreprises installées : Acte Sur – Entreprise Adaptée – Centre de secours – Garage des Tourelles – Transports Astier.

Puis : Passion carrelages – AutoJM – Metalart et ces dernières années : Entreprise Camozzi - Garage machines agricoles Jacquot Cottet et Hôtel de l'artisanat.
La « première pierre » du Village d'artisans a été posée en octobre 2022. AutoJM s'est installé en janvier 2023. L'entreprise Camozzi a investi son nouveau siège en novembre 2024. L'entreprise adaptée Synaltis a créé en 2025 un nouvel atelier pour transformer les plastiques rigides qui étaient auparavant incinérés.
Un 2ème hôtel des artisans verra le jour en 2026.

Esplanade Louise Viellard

À l'issue de travaux titanesques, l'esplanade paysagère qui va du collège au château a été baptisée du nom de Louise Viellard. Hommage à une résistante, à une femme fidèle à ses valeurs.

Aboutissement de 10 ans de travaux pour organiser l'espace et les déplacements. Ils ont répondu à des impératifs de sécurité car avant 2014, rien n'était organisé : le flux des voitures et des autobus se mêlait aux centaines de piétons, 400 collégiens et le personnel du collège, une centaine d'élèves à l'école primaire, le personnel enseignant et du service périscolaire, les associations et utilisateurs des équipements sportifs, les riverains, …

Impossible de réaliser 400 000 euros de travaux sans subventions : 77% d'aides, et un reste à charge de 90 576 euros pour la commune. L'Etat contribue (DETR, 109 680 euros), les fonds verts (30 687 euros), l'agence de l'eau (59 245 euros), etc.

Place à un nouveau quartier sur les friches SNCF

Le rachat de l'emprise SNCF et la destruction de l'ancien dépôt Point P ont permis de faire naître un nouveau quartier dans la commune de Morvillars.

Vingt logements ont vu le jour : dix (T2/T3) pour jeunes couples avec éventuellement un enfant et dix logements de plain-pied entièrement conçus pour des personnes âgées du village souhaitant quitter leurs logements (avec escaliers ou avec étages) pour un appartement en rez-de-chaussée avec toute l'ergonomie nécessaire pour continuer d'être autonome au sein du village.

C'est la société SAS2CM Camozzi/Monnier qui a obtenu le permis de construire pour une première tranche de travaux sur la base d'un partenariat avec Néolia.

City-stade

Suite à la fermeture administrative du gymnase, les collégiens, 100 élèves du primaire et l'ensemble des jeunes du village, n'avaient plus de lieu pour pratiquer du sport. Le city stade représente une solution complémentaire mais ne remplace pas le gymnase.

Le city stade est accessible sans contrainte d'horaire. Il est situé au niveau de l'ancien terrain de football. Il est composé d'un terrain multisport avec des anneaux d'athlétisme. Quant aux équipements, ils sont multiples : des buts de hand, de foot, des paniers de basket intérieurs et extérieurs, une table de ping-pong, un espace Airfit de six faces, une station de crossfit et un terrain de pétanque.

Ce projet revient à 158 100 euros hors taxes. 126 400 euros de subventions ont été demandés : 39 525 € à la Région, 23 475 € au conseil départemental, 31 700 € au titre de la Dotation d'équipement des territoires ruraux (DETR) 2025, et 31 700 € également à l'Agence nationale du sport.

Les réalisations majeures depuis 2011

L’agence postale communale

2011 : A la suite de l’annonce de la direction de la poste de fermer le bureau de Morvillars, le Conseil Municipal prend le relais en créant une Agence Postale Communale. Environ 400 clients sont reçus chaque mois.

Plan Local d’Urbanisme

Le Plan local d’urbanisme (PLU) de la commune a été voté en conseil municipal en juillet 2023. Un chantier de 6 ans, pour élaborer ce document qui servira de référence, pour les 15 à 20 ans à venir à la politique d’aménagement de la commune.
Nous avons souhaité préserver le caractère semi-urbain de notre bourg. Beaucoup d'éléments patrimoniaux doivent être protégés. Le souhait est de garder un village aux dimensions humaines où il fait bon vivre, qui a du caractère mais qui s'inscrit dans la modernité !

Réhabilitation de l'école du Grand Chêne

La rénovation de l'école du Grand Chêne a débuté en 2014. L'école réhabilitée a été inaugurée en septembre 2019. Son nouveau nom vient de l'arbre vénérable qui a été planté en ces lieux en 1883.
La réhabilitation a porté sur la création d'un service périscolaire en réhaussant le toit, la modernisation des salles de classe, la mise aux normes, la création de parkings mais aussi de cours de récréation avec des jeux au sol et des jardins partagés
Une opération d'un coût total 244 000 €, avec des subventions à hauteur de plus de51 % : crédits européens de 43 000 € - aide de l'État de 66 837 €, celle du Département à 40 000 €, celle du Grand Belfort à 18 800€. Enfin 8 800 € viennent du fonds de réserve des communes et 10 000 € du plan paysage.

La cantine à 1 €uro

A la rentrée scolaire de septembre2021, Morvillars a été la 1ère commune à lancer la cantine scolaire à 1 euro pour les familles modestes. Sur la cinquantaine d'élèves inscrits à la cantine, 19 bénéficient de la formule à un euro.

Le dispositif a été mis en place par l'État en 2019, il permet aux communes de proposer des repas moins chers dans leurs écoles aux enfants des familles les moins fortunées.

Création du service périscolaire

Le service périscolaire est un service communal qui a été entièrement repensé dans des locaux tout neufs, inaugurés en février 2014. Il répond à une vocation sociale et éducative. Lieu de détente, de loisirs, de repos, le service périscolaire est aussi un trait d'union entre l'école et la famille, un espace d'éveil attentif à l'autonomie des enfants, au respect des personnes, des biens et favorable à l'apprentissage de la vie collective.

Un accueil périscolaire le matin - Restauration scolaire le midi – Un accueil périscolaire le soir
Exceptionnel aussi, ce périscolaire l'est lorsque l'on sait qu'il a réussi à bénéficier de 73 % de subvention. De l'Etat pour 114 360 euros, du FNADT pour 29 500 euros (Fonds d'aménagement du territoire), du sénateur Jean-Pierre Chevènement pour 50 000 euros obtenus auprès d'Emmanuel Valls, à l'époque 1er ministre, du Conseil Général pour 42 000 euros et de la Caisse d'allocations familiales pour 45385 euros auxquels se sont ajoutés 99 955 euros de fonds propres.

Rénovation de la nécropole 1914-1918

Inauguration de la rénovation de la nécropole nationale 1914-1918 - Dimanche 12 novembre 2017. La nécropole de Morvillars a été entièrement rénovée, après trois ans de travaux, achevés en 2017. Elle s'est également vu attribuer le label Centenaire, dont l'objectif est de faire connaître l'histoire locale et rendre hommage aux soldats morts pour la France pendant la guerre 1914-1918. Nettoyage des pierres tombales, rechampissage des noms des soldats, remplacement des éléments détériorés par le temps, remise en fonction de la lanterne des morts, réfection des allées, plantations, lutrin explicatif …

Reprise des concessions au cimetière

Depuis 2019, les deux communes de Morvillars et Méziré ont mené un travail de structuration et de gestion du cimetière intercommunal. Il concerne la reprise des plans, la gestion des inhumations, la création d'un registre informatisé des concessions et la reprise de certaines tombes. Ce travail s'étale sur plusieurs années. Deux procédures ont été lancées pour la reprise des tombes abandonnées et celles sans titre de concession.

Certaines tombes méritent d'être conservées pour leur intérêt patrimonial. Le cimetière est désormais inventorié aux cimetières de France.

Réhabilitation bâtiment de la mairie

De nombreux travaux d'accessibilité et de réhabilitation de la mairie ont été réalisés : travaux obligatoires d'accessibilité destinés aux personnes à mobilité réduite exigés par l'Etat et également travaux dictés par la commission de sécurité : pose d'un ascenseur en lieu et place des anciennes douches municipales, sols antidérapants, plafonds anti-feu, bureaux aménagés en salle de confinement, portes élargies, rampes et marques podotactiles aux normes, changement partiel de fenêtres. Le bâtiment, datant de 1958, exigeait également des travaux urgents de mise aux normes électriques, d'étanchéité thermique et de couverture.

Coût de l'opération : 272 200 €. Dont : subvention Préfecture : 63 800 € , Fonds pour l'insertion des personnes handicapées dans la fonction publique : 14 349 €, subvention de la Poste : 20 000 €, etc.

Coût supporté par la commune : 117 000 €

Intérieurement, la mairie est désormais propre et fonctionnelle. Un lieu digne de ceux qui y travaillent et des citoyens.

L'information : l'outil de la transparence

Le Morvi'light

Vite lu vite su… le nouveau bulletin de la commune résume chaque mois, en quatre pages, ce qu'il faut savoir sur la vie municipale. Le Morvi'light que vous lisez en ce moment porte le numéro 141.

141 numéros de Morvi'light réalisés et distribués bénévolement depuis l'élection de 2011 : cela représente un travail énorme chaque mois pour une information au fil de l'actualité

Une enquête a été réalisée:

- 100% prennent le temps de lire attentivement le Morvi'light
- 96% trouvent son contenu intéressant et y trouvent des informations utiles
- 98% pensent que les informations sont claires et précises
- 70% conservent le bulletin sur un mois en attendant le suivant
- 97% souhaitent que le Morvi'light continue d'être publié

Le bulletin municipal

Huit bulletins ont été publiés depuis l'élection de 2011. Le premier en 2012 et le dernier en 2019.

Contrairement au bulletin Morvi'light qui diffuse l'actualité au fil des mois, le bulletin municipal traite les dossiers de fond avec : les réalisations, les projets détaillés, le budget…. Mais aussi des pages consacrées à l'histoire locale et au patrimoine, des portraits….

Le dernier bulletin date de 2019. C'était il y a 6 ans. La réalisation du bulletin municipal représentait un énorme travail trop chronophage. Il lui a été préféré le morvi'light chaque mois.

Des exemplaires du bulletin municipal de 2012 à 2019 sont encore disponibles en mairie sur demande. N'hésitez pas !

Le site Internet

Statistiques de la fréquentation du site internet de la commune de Morvillars.

Le site Internet de la commune www.morvillars.fr a été créé fin août 2013 par Patrice Boufflers et Jean-François Zumbihl. Aujourd'hui, il a besoin d'un coup de jeune et d'une réactualisation-modernisation.

Une personne affectée à sa mise à jour quasi quotidienne serait nécessaire.

Année	2014	2015	2016	2017	2018	2019	2020	2021	2022	2023	2024
Nombre de visiteurs	9930	13799	17443	14615	20598	19835	18728	17541	19615	20354	26757
Nombre de visites	15087	20931	25118	20445	31582	31002	24825	22515	26830	30028	40170

L’application Illiwap

Depuis plusieurs mois déjà, vous pouvez recevoir l'actualité et les alertes de la Mairie de Morvillars grâce à l'application smartphone Illiwap, facile à télécharger.

La presse locale (écrite – radio – télé)

Dimanche 10 août 2025 — Été Mon beau village | 5

Mon beau village

Morvillars, un jardin en terre industrielle et un lieu de patrimoine

▸ Sur le web

La presse écrite locale, en particulier L’Est Républicain, se fait l’écho au fil des semaines de l’actualité de la commune. De nombreux et beaux articles ont été consacrés à Morvillars, à la fois sur la version papier du journal mais aussi sur le site internet de l’Est Républicain qui multiplie le nombre des photos par 20 ou 30.

Merci aux correspondants et aux journalistes qui ont couvert les événements.

Morvillars : une histoire locale et un riche patrimoine

Depuis 2011, la municipalité a toujours eu le souci de faire connaître l’histoire de Morvillars ainsi que le patrimoine très riche dont une grande partie est à protéger.

L’histoire de Morvillars est liée malheureusement aux guerres (guerre de 1870, première guerre mondiale, seconde guerre mondiale) mais aussi et plus heureusement au développement de l’industrie depuis plus de trois siècles (les forges, Pierre de la Basinière, François Bernardin Noblat, Jean Baptiste Migeon, Juvénal Viellard, l’usine VMC de fabrication d’hameçons…)

- ◊ Participation aux commémorations du centenaire de la guerre 1918-1918
- ◊ Rénovation de la nécropole 1914-1918
- ◊ Fiches sur l’histoire et le patrimoine dans les bulletins municipaux
- ◊ Organisation de plusieurs visites du patrimoine (2012 promenade dans le village, 2013 secteur de l’église, 2014 la guerre 14/18, 2015 les châteaux, 2017 trois siècles d’industrie… avec les scolaires et le grand public).
- ◊ Publication de deux brochures : l’une sur la guerre 14/18 et l’autre sur les châteaux de Morvillars
- ◊ Chapitre important consacré au patrimoine à protéger dans le Plan Local d’Urbanisme.
- ◊ Travaux de mise en sécurité de l’église et réfection de la toiture
- ◊ Démontage et mise en sécurité du tombeau de Walter d’Andlau (avant un prochain remontage dans l’église)
- ◊ Sauvetage du Vieux Château qui se dégradait au fil des années en le vendant à un investisseur privé qui l’a transformé en appartements tout en conservant le charme et le cachet d’un Château.
- ◊ Un chapitre important « histoire, patrimoine et cadre de vie » sur le site Internet de la commune .

Merci à Patrice Boufflers historien de la commune

Depuis 2011, Patrice Boufflers a réalisé un important travail sur l'histoire et le patrimoine de la commune. Ancien habitant de la commune pendant 37 ans, il réside aujourd'hui en Haute-Savoie au pied du Mont-Blanc. Mais, il a continué ses recherches dans les archives municipales, aux archives départementales, auprès des anciens de la commune.

Il a animé les visites du patrimoine pour les scolaires et le grand public. Il a publié de nombreux articles d'histoire locale dans l'Est Républicain et dans diverses revues. Il a rédigé les fiches « patrimoine et histoire locale » dans les bulletins municipaux. Il est le référent « histoire locale » pour la mairie et répond toujours aux personnes (de toute la Fance) qui recherchent des informations sur la vie et l'histoire de leurs ancêtres ayant eu une attache avec notre commune.

Mais surtout, Patrice Boufflers a publié plus de 60 brochures sur l'histoire et le patrimoine de Morvillars, cela représente plus de 10 000 pages… et des heures de travail ! En novembre 2015, Françoise Ravey a naturellement rendu hommage à Patrice Boufflers en le faisant citoyen d'honneur de la commune.

Publications : histoire locale et patrimoine

Les brochures peuvent être consultées en mairie. Certaines sont disponibles à la vente.

1.___Morvillars : d'hier à aujourd'hui… pour demain (2010)
2.___Promenade / découverte du patrimoine de Morvillars (2012)
3.___Morvillars hier… Morvillars aujourd'hui (2012)
4.___Morvillars : une histoire et un patrimoine (2013)
5.___Promenade / découverte du patrimoine de Morvillars (secteur de l'église) (2013)
6.___L'église de Morvillars (2013) et 6Bis. L'église de Morvillars (2ème version – septembre 2017)
7.___La nécropole de Morvillars (2016)
8.___Morvillars : vues du ciel (2014)
9.___Les châteaux de Morvillars (2015)
10.__La guerre de 1914-1918 à Morvillars (2015)
11.__Les commémorations du centenaire – Guerre 1914/1918 à Morvillars (Décembre 2015)
12.__Trois siècles d'industrie à Morvillars (2016)
13.__Les Forges Morvillars (2016)
14.__Inauguration des travaux d'entretien et de rénovation de la nécropole_(Novembre 2017)
15.__Les trois frères Viotti : Joseph, Ernest et Albert (2017)
16.____Rénovation de la nécropole de Morvillars (2017)
17.____Restauration de_la nécropole de Morvillars (Novembre 2017)
18.____Les soldats de Morvillars morts au champ d'honneur en 1914-1918_(2018)
19.____Le cimetière intercommunal de Morvillars-Méziré (Septembre 2019)
20.____Les écoles et le collège de Morvillars (Octobre 2019)
21.____Petites annales paroissiales (Novembre 2019)
22.____Le Vieux Château de Morvillars (Janvier 2020)

23.____Le presbytère de Morvillars – Le prieuré Saint-Norbert (Mars 2020)
24.____La crypte de l'église Saint-Martin (Mars 2020)
25.____Le chemin de fer à Morvillars de 1866 à 2020 (Mars 2020)
26.____Histoire de Morvillars et Méziré par Albert VIELLARD (Juillet 2020)
27.____Cinq familles de Morvillars (Octobre 2020)
28____Le Bois de la Truche (Novembre 2020)
29.____La maison forte de Morvillars (Novembre 2020)
30.____Morvillars en sons et lumières (Novembre 2020)
31____Morvillars dans le passé (Décembre 2020)
32.____Morvillars à travers la presse locale – tome 1 : de 1882 à 1920 (Juin 2021)
33.____Morvillars à travers la presse locale – tome 2 : de 1921 à 1942 (Juin 2021)
34.____Morvillars à travers les revues et la presse nationales_(Juin 2021)
35.____Avis de décès de 1914 à 1918 à Morvillars (Novembre 2021)
36.____L'église Saint-Martin de Morvillars (Novembre 2021)
37.____La Libération de Morvillars (Janvier 2022)
38.____La guerre de 1870 à Morvillars (septembre 2022)
39.____Les personnes décorées de la Légion d'Honneur à Morvillars et Méziré (Janvier 2023)
40.____La guerre de 1939-1945 à Morvillars – Tome 1 (Février 2023)
41.____La guerre de 1939-1945 à Morvillars – Tome 2 (Février 2023)
42.____Les Forges de Morvillars (Avril 2023)
43.____Découverte du patrimoine de Morvillars (Avril 2023)
44.____Morvillars capitale mondiale de l'hameçon (Mai 2023)
45.____Au tableau d'honneur de la commune de Morvillars (tome 1)(Octobre 2023)
46. Commerces, entreprises et fermes autrefois à Morvillars (Octobre 2023)
47.____Morvillars, autrefois, en images (Janvier 2024)
48.____Au tableau d'honneur de la commune de Morvillars__(tome 2) Janvier 2024
49.____Les morts de la guerre 1939-1945 à Morvillars (Avril 2025)
50.____Revue de presse – année 2011 et fin de l'année 2010
De 51 à 63 Revues de presse _des années 2012 à 2025

Merci à Philippe Maranzana : Morvillars qui se souvient

Philippe Maranzana, dit Firmin fils de Mario et Charlotte du café du Cheval Blanc et Brigitte Castalan (née Monnot) ont eu l'idée de créer une page « Morvillars qui se souvient » d'abord sur Facebook puis sur un site dédié. Brigitte et Philippe, tous deux natifs de Morvillars, ont une passion commune, rechercher les souvenirs relatifs à leur village et fabriquer de nouveaux souvenirs avec le présent et le futur.

Philippe et Brigitte sont nostalgiques et passionnés d'histoire locale. « Morvillars Qui Se Souvient » a pour but de fédérer les anciens de Morvillars (et les plus jeunes) autour de souvenirs communs et de les partager : photos de classe, patrimoine, anecdotes, habitants, commerces etc…

Tous deux ont déjà organisé trois fois, dans le parc du château, un pique-nique de retrouvailles appelé « Morvellade ». Ils ont rassemblé, à chaque fois, de soixante à quatre-vingt personnes de toutes les générations venues partager leurs souvenirs. Les rencontres sont pleines d'émotion, de joie, d'étonnement, d'évocations de souvenirs, gais ou tristes.

Ont ainsi été évoqués Morvillars, le village, la gare, l'usine et les ouvriers, la famille Viellard et les châteaux ; la vie au village avec le facteur, le garde champêtre, le coiffeur et le célèbre bistrot « Le Cheval Blanc » ; les manifestations, les écoles, les pompiers, le foot…

MORVILLARS
-QUI SE SOUVIENT

Merci à l’APRS : Association pour la rénovation et la sauvegarde de l’église

L’association pour la restauration et la sauvegarde de l’église de Morvillars-Méziré a vu le jour en février 2013. Elle a été créé pour lancer des souscriptions publiques au côté des actions des communes afin de participer à la rénovation et la mise en valeur du patrimoine représenté par l’église, donation de la famille Viellard en 1883.

Un nouveau bureau en août 2023 : après les départs d’Evelyne Lavie, Eliane Roy, Philippe Chiesa et Christophe Viellard, cinq nouveaux membres ont été élus au bureau de l’APRS.

Le nouveau bureau de l' APRS se compose de : Françoise Tirlot présidente, Didier Pierre vice-président, Thierry Ernwein trésorier, Elisabeth Moirandat secrétaire, Béatrice Viellard secrétaire adjointe, Yvette Grisvard trésorière adjointe.

L’association APRS vit, là, un tournant de son histoire. D’une activité essentiellement administrative elle s’oriente vers la réalisation de nouveaux projets, et des projets, il en faut pour conserver et rénover notre belle église.

L'association pour la protection du patrimoine de Morvillars organise des concerts pour soutenir la rénovation de l'église mais aussi des lotos, des repas…. Et le public répond fidèlement.

Grâce au dynamisme et au dévouement de ses membres, l’association a investi 15 000 euros pour la rénovation de la sacristie et a permis la réparation de l’horloge.

L'église Saint-Martin a remporté en mars 2025 la finale régionale du concours du plus grand musée de France, pour son tableau "La mort de Saint-Joseph" : une huile sur toile du 19e siècle de l'artiste-peintre alsacien Jean-Jacques Henner. Le premier prix régional de 8000 € a permis la restauration du tableau qui a retrouvé sa place à l’église et une seconde jeunesse en février 2025. Les membres de l’APRS ont contribué à ce résultat en votant massivement.

AVANT / APRÈS

Bâtiment Point P / Nouveaux logements Néolia

Ancien préau / esplanade Louise Viellard

Tribunes foot / cour arrière école

Presbytère / prieuré

Portes de l'église

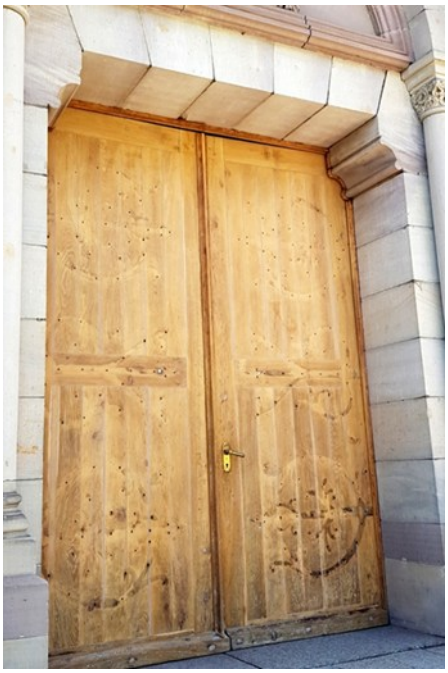

AVANT **PENDANT** **APRES**

Le Château

Ancien salon de coiffure

Mairie

Ancienne maison garde-barrières

Cour arrière de l’école

Transformateur—Rue Charles de Gaulle

Parking du Parc

Démolition du préfabriqué qui accueillait les classes de 6ème

Réouverture de la ligne Belfort-Delle : nous obtenons une halte à Morvillars

Enlèvement de l'ancien salon de coiffure, devenu insalubre

La vie de la commune : des animations pour tous

Ateliers jeunes

Visite du patrimoine

Chasse aux œufs de Pâques

Illuminations de Noël

Marchés de Noël et Marchés nocturnes et artisanaux

Concerts

Lotos du CCAS et de l'APRS

Thés dansant

Marcel Guignard, conteur bénévole

Distribution de colis ou de bons cadeaux aux aînés

Music-hall pour nos ainés

Spectacles de Noël

Fête du timbre

Journées « J’aime ma commune »

(entretien désherbage)

Commune ambassadrice du don d’organes

Fête de la musique

Conférences (parentalité, compteurs linky, frelon asiatique…)

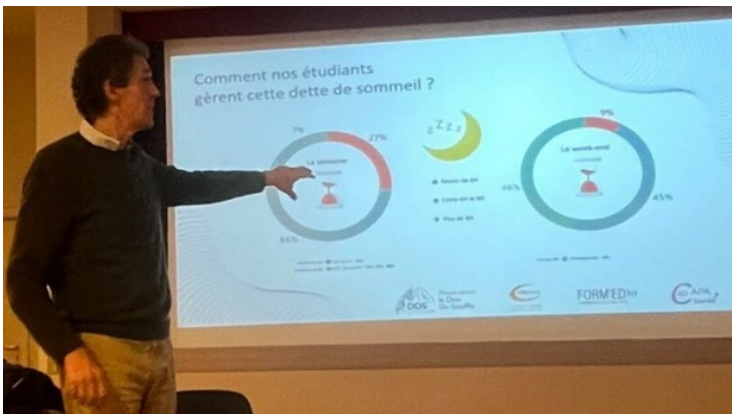

Brocantes

Concert des Tourelles

Fête de la moto

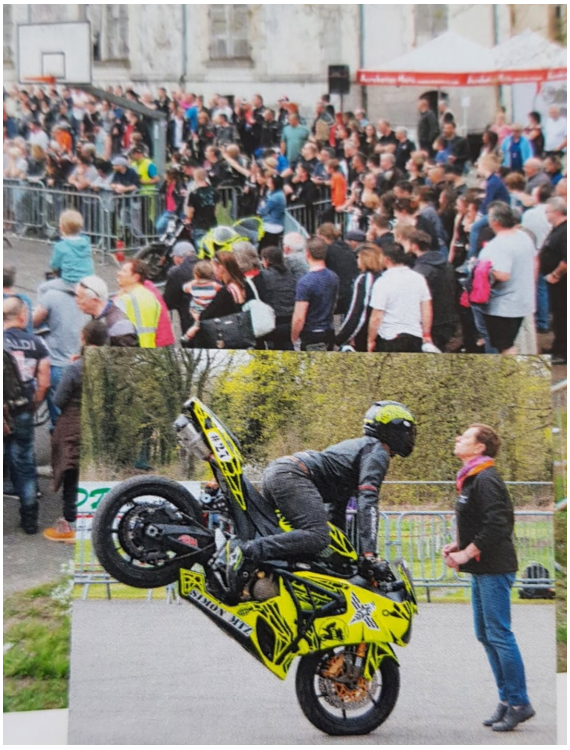

Fête de l'élevage

Cours de danse

Cadeaux aux nouveau-nés

Cadeaux aux élèves de CM2

Cartes de vœux réalisées au club de scrapbooking

Exposition Photos

La Morvellade

Commémorations

MAIRE 2020
FIN DE MANDAT